



Alcazaba de Albox

الـ بـجـشـة لـعـة
al-Qasaba al-Bujš



Fortaleza árabe, del Siglo XIII situada en el cerro castillo en Albox (Almería)



Alcazaba de Albox Hisn al-box, al-qasaba al-boi, al-bujš

Latitud: 575257 Longitud: 4138293 Altitud:460m

Coordenadas: 37°23'12.53"N 2°9'3.65"W

Denominación del bien **Castillo El Castillico**

Provincia: Almería.

Municipio: Albox.

Régimen de protección: B.I.C

Estado administrativo: Inscrito

Fecha de disposición: 25/06/1985

Tipo de patrimonio: Inmueble

Tipología jurídica: Monumento

Boletín oficial: BOE del 29 de junio de 1985

Aparece como *hisn al-boix* en el siglo XII, *Ibn al-Jatib* (siglo XIV) lo cita como *hisn al-Fohs* y figura en los documentos como *albos* en 1587-



Simulación del posible Castillo-Alcazaba de Albox

Es una fortaleza tipo alcazaba, situada sobre un cerro testigo que corona una pequeña llanura junto a la rambla de Albox. Forma un rectángulo de 120 por 50 m. más de $\frac{1}{2}$ Ha. De superficie.

La fortaleza está situada 50 m. por encima del nivel de la rambla y a 500m. en línea recta de esta. Actualmente se conserva el aljibe, varios gruesos paños de muros de mampostería de piedra, bases de torreones de la muralla en las zonas E y SE, y dos viviendas excavadas en la zona S, dentro de los muros de 40 m² cada una, con las puertas orientadas al E. También hay trozos de muros de varias viviendas en el extremo sur de la fortaleza, fuera de la muralla exterior, correspondientes a un arrabal protegido por la alcazaba. En los tapias conservados de las viviendas no se ven huellas de encofrado y existe la posibilidad de que se haya empleado la técnica de compactar pellas de arcilla manualmente sin cajones de madera. Esta técnica está atestiguada en el norte de Marruecos, en época contemporánea.

La alcazaba tenía diversas dependencias para la guarnición, torres de defensa, albacar para el ganado y espacio para los refugiados, en caso de ataque enemigo.

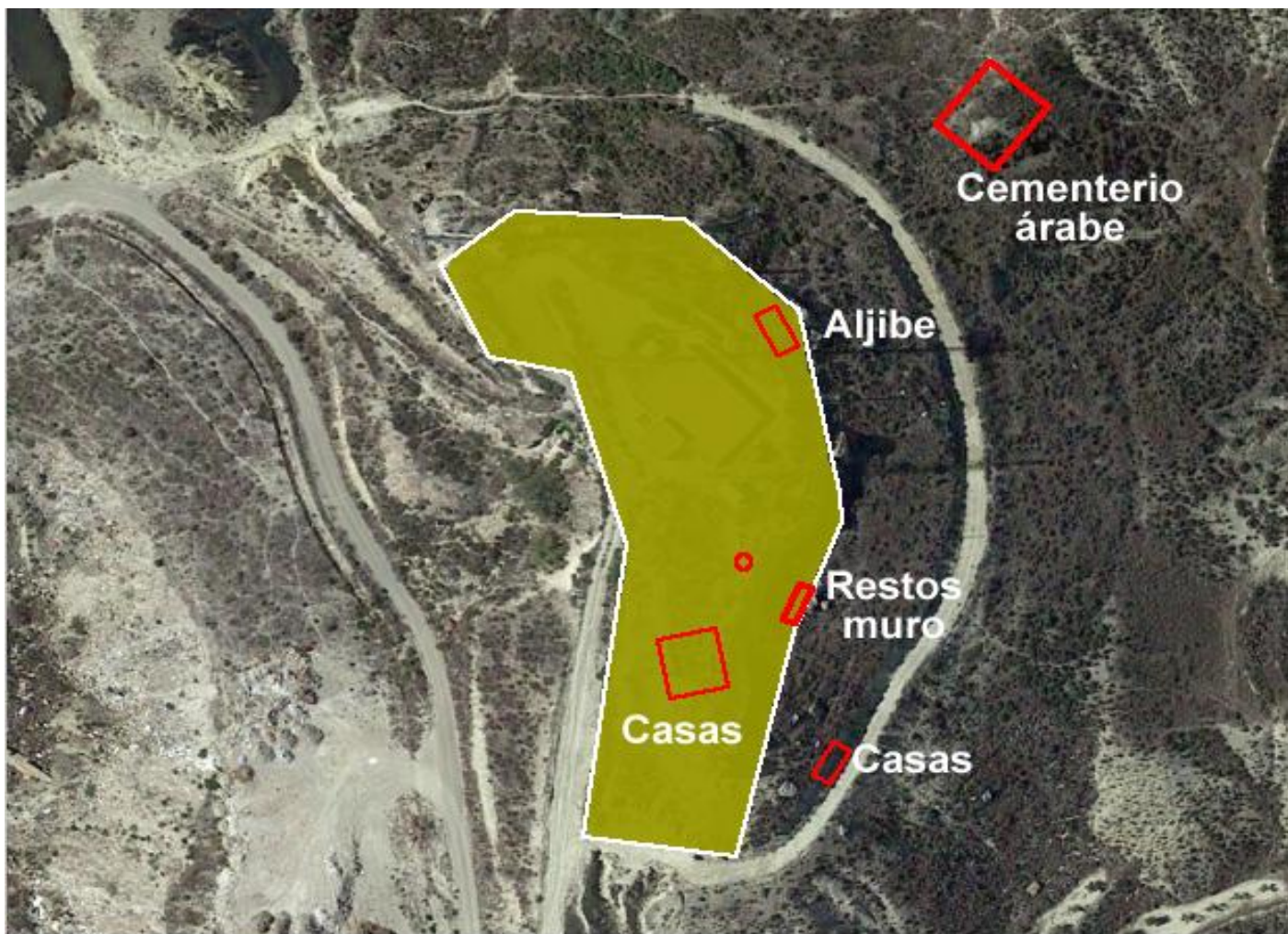

Protegiendo la fortaleza estaban las gruesas murallas de mampostería de piedra unidas con mortero de cal y arena, y en el centro de los muros argamasa de piedras y tierra. Los muros tienen más de dos metros de grosor por seis de altura. A unos cien metros del castillo, en dirección E hacia el barrio alto hay un cementerio musulmán.

El *Hisn* presenta restos de cerámica argárica y está construido sobre un asentamiento de la época del Bronce, en un artesonado de forma trapezoidal irregular.

En el entorno de la alcazaba encontramos cerámica andalusí, verde, melada, roja y blanca (siglos XII-XIV) sobre todo época nazarí.

Aljibe (al-gûbb)

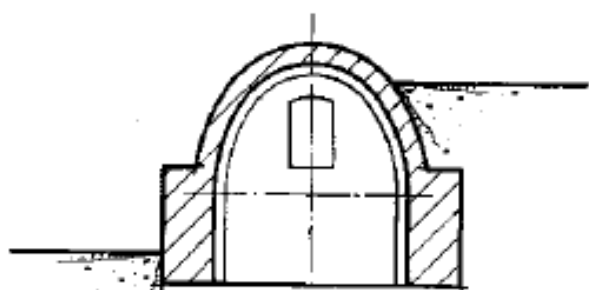

sección

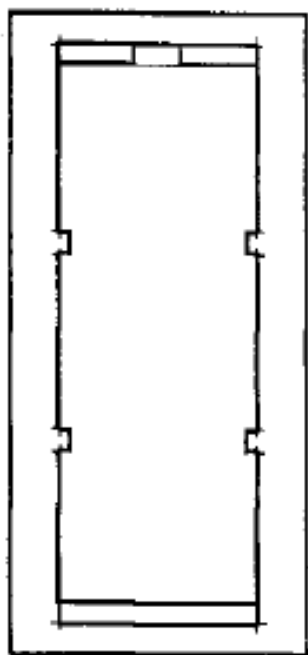

planta

En el centro de la alcazaba está el aljibe de planta rectangular de 9 por 4 por 3 m (medidas exteriores) hecho de mampostería burda y tapial hormigonado, recubierta por una capa de argamasa de cal y arena. En las dos caras más pequeñas hay un doble muro de ladrillo como refuerzo de la pared (siglo XIV). Queda parte de la bóveda de piedra apuntada con dos arcos fajones interiores, para contrarrestar su empuje, que arrancan de un pilar cuadrado adosado a la pared. Los muros tienen abundantes grafitis cristianos (herraduras inscritas) en el interior y una ventana de arco un poco rebajado en la pared SE, para extraer agua. Presenta la entrada del agua exterior, por atanores, en la pared NW con un pequeño posadero. El aljibe está semienterrado en el suelo y colmatado de escombros; apreciamos solo parte de la bóveda y los muros.

El vaso con cuatro metros de profundidad desde la bóveda y más de 45 m³ de capacidad surtía agua a la alcazaba.





Historia

El nombre de la fortaleza significa torre, haciendo alusión a la torre vigía erigida por los almohades en el siglo XII (*al-boirg*). La fortaleza está muy arrasada, las piedras de los muros fueron utilizadas para reconstruir el barrio alto, núcleo del primitivo Albox.

En el siglo XIII el *hisn* situado en el cerro del Castillo dominaba y controlaba todo el territorio, era el punto estratégico donde los andalusíes vigilaban cualquier movimiento de la zona. El siglo XIV está marcado por las guerras entre los cristianos y los musulmanes. En 1329-1330 las tropas aragonesas y castellanas de Alfonso IV y Alfonso XI se unen en contra del sultán de Granada, *Muhammad IV*, forman un ejército de 2.700 hombres y arrasan la alquería, la alcazaba y toda la comarca, en plena reconquista.

A lo largo del siglo XV continúan las razias para dominar estas tierras. En 1407 se refugia en la alcazaba el ejército musulmán huyendo de los cristianos de Murcia, después de la derrota de Sureña, según relata Ginés Pérez de Hita.



El día 17 de agosto de 1436, el castillo de Albox fue arrebatado a los nazaríes por las tropas del Adelantado Mayor de la Corona de Castilla, Alfonso Yáñez Fajardo, pidiendo socorros y vituallas a la ciudad de Murcia para mantener la plaza; los alboxenses prestaron juramento de fidelidad a Juan II de Castilla. En abril de 1437 una nueva campaña logra el sometimiento de la mayor parte de las poblaciones del Almanzora, Oriá se entrega sin lucha, sin embargo Cantoria ofrece resistencia y es saqueada.

En 1439 la población se incorpora al adelantamiento murciano junto con Cantoria, Zurgena y Albánchez. La tregua de 1439-1442 delimitaba la nueva frontera en el Almanzora, marcada por las fortalezas y villas de Overa, Arboleas, Zurgena, Albox, Partalóa, Cantoría, Albánchez, Bédar y Cuevas. Pero sin las plazas fuertes de Baza, Purchena y Vera estos castillos aislados quedaban a expensas del contraataque y reconquista andalusí. Albox fue recuperado por los granadinos en el año 1445 y volvió a dominio de Muhammad X, rey de Granada.



A finales de siglo, en 1488, *hisn al-boix* se rindió a los Reyes Católicos en Vera, allí le fueron entregadas las llaves del castillo. Cuatros años después , el 20 de junio de 1492 esta villa junto con Arboleas, Benitagla y Albánchez fueron entregadas a Don Pedro Manrique, Duque de Nájera, que en abril de 1499 las vendería a Don Pedro Chacón quedando poco después integradas en el marquesado de los Vélez. En 1515 tenía 100 vecinos.

En el siglo XVI, aproximadamente el año 1518, queda señalado por un devastador terremoto, que acabo destruyendo gran parte de la villa y varios torreones de la fortaleza, los muros de estos cayeron desplomados por las laderas del cerro castillo. Después fue necesario demoler la parte arruinada de la fortaleza y con sus piedras reconstruyeron las viviendas dañadas, dando lugar a la paulatina desaparición de esta en los siglos sucesivos.

El 18 de junio de 1569, Albox, habitado por 100 familias moriscas y 40 cristianos viejos, fue arrasada por los moriscos de Oria liderados por Sebastián *al-Quagacci*, cayendo la fortaleza en manos de Jerónimo *al-Maleh*, general de los moriscos del Almanzora. Fueron quemadas las casas de los cristianos viejos y la Iglesia, utiliza como reducto defensivo, matando a

40 cristianos, al beneficiado y al sacristán, mandando al cura párroco y a su hermano cautivo a Argel.

Tras la guerra fue repoblada la villa con cristianos de la Mancha y del Levante valenciano. Realizada la repoblación del municipio, Albox se constituye en Concejo Municipal o Ayuntamiento en el año 1583, bajo el mando del primer alcaide, el licenciado Antón de Andrano, responsable también del arruinado castillo.



En la visita del juez real, Don Jorge de Baeza Haro, año 1593, Albox tiene 275 personas. La alcazaba de Albox con su lugar y arquería, Oria y Los Vélez, pertenecerán al marquesado de los Vélez.

Fuente:

Castillos y atalayas del Almanzora. Alberto Castellón Sánchez del Pino

