

# YACIMIENTOS ARQUEOLÓGICOS ALBOX

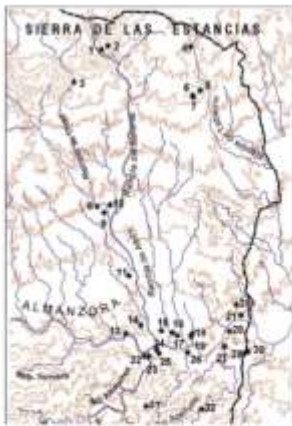

1) El Saliente, 2) Cerro de la Sierra, 3) Collado de Talar, 4) Cerro de la Sierra, 5) Cerro de la Sierra, 6) Cerro de la Sierra, 7) Cerro de la Sierra, 8) Cerro de la Sierra, 9) Cerro de la Sierra, 10) Cerro de la Sierra, 11) Cerro de la Sierra, 12) Cerro de la Sierra, 13) Cerro de la Sierra, 14) Cerro de la Sierra, 15) Cerro de la Sierra, 16) Cerro de la Sierra, 17) Cerro de la Sierra, 18) Cerro de la Sierra, 19) Cerro de la Sierra, 20) Cerro de la Sierra, 21) Cerro de la Sierra, 22) Cerro de la Sierra, 23) Cerro de la Sierra, 24) Cerro de la Sierra, 25) Cerro de la Sierra, 26) Cerro de la Sierra, 27) Cerro de la Sierra, 28) Cerro de la Sierra, 29) Cerro de la Sierra, 30) Cerro de la Sierra, 31) Cerro de la Sierra, 32) Cerro de la Sierra, 33) Cerro de la Sierra, 34) Cerro de la Sierra, 35) Cerro de la Sierra, 36) Cerro de la Sierra, 37) Cerro de la Sierra, 38) Cerro de la Sierra, 39) Cerro de la Sierra, 40) Cerro de la Sierra, 41) Cerro de la Sierra, 42) Cerro de la Sierra, 43) Cerro de la Sierra, 44) Cerro de la Sierra, 45) Cerro de la Sierra, 46) Cerro de la Sierra, 47) Cerro de la Sierra, 48) Cerro de la Sierra, 49) Cerro de la Sierra, 50) Cerro de la Sierra, 51) Cerro de la Sierra, 52) Cerro de la Sierra, 53) Cerro de la Sierra, 54) Cerro de la Sierra, 55) Cerro de la Sierra, 56) Cerro de la Sierra, 57) Cerro de la Sierra, 58) Cerro de la Sierra, 59) Cerro de la Sierra, 60) Cerro de la Sierra, 61) Cerro de la Sierra, 62) Cerro de la Sierra, 63) Cerro de la Sierra, 64) Cerro de la Sierra, 65) Cerro de la Sierra, 66) Cerro de la Sierra, 67) Cerro de la Sierra, 68) Cerro de la Sierra, 69) Cerro de la Sierra, 70) Cerro de la Sierra, 71) Cerro de la Sierra, 72) Cerro de la Sierra, 73) Cerro de la Sierra, 74) Cerro de la Sierra, 75) Cerro de la Sierra, 76) Cerro de la Sierra, 77) Cerro de la Sierra, 78) Cerro de la Sierra, 79) Cerro de la Sierra, 80) Cerro de la Sierra, 81) Cerro de la Sierra, 82) Cerro de la Sierra, 83) Cerro de la Sierra, 84) Cerro de la Sierra, 85) Cerro de la Sierra, 86) Cerro de la Sierra, 87) Cerro de la Sierra, 88) Cerro de la Sierra, 89) Cerro de la Sierra, 90) Cerro de la Sierra, 91) Cerro de la Sierra, 92) Cerro de la Sierra, 93) Cerro de la Sierra, 94) Cerro de la Sierra, 95) Cerro de la Sierra, 96) Cerro de la Sierra, 97) Cerro de la Sierra, 98) Cerro de la Sierra, 99) Cerro de la Sierra, 100) Cerro de la Sierra.

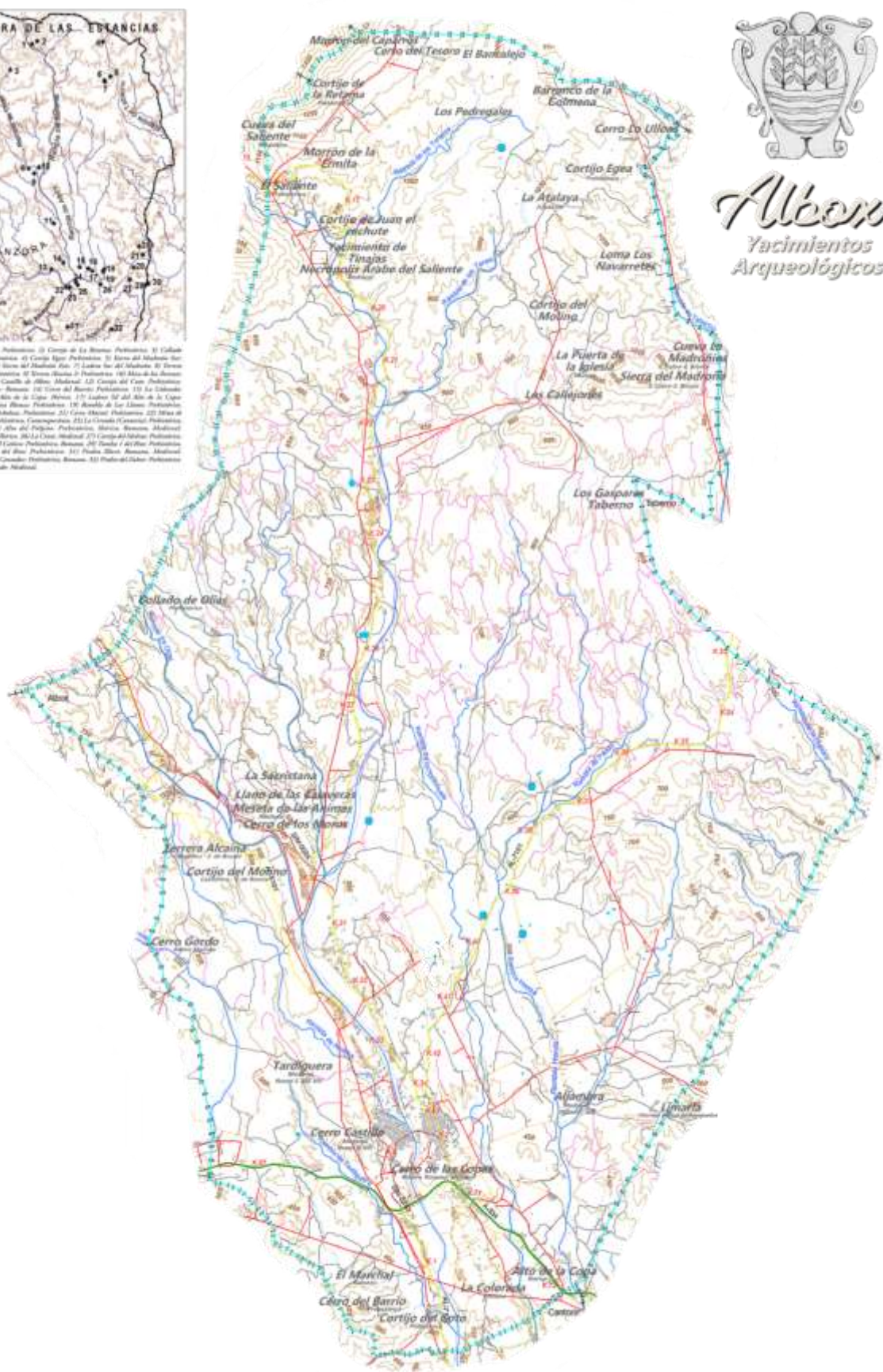

# Sierra del Madroño (01040060016)



Asentamientos - Edad del bronce

Covachas (Tumbas) - Neolítico final

Covachas (Tumbas) - Neolítico medio

Asentamientos - Prehistoria reciente

Asentamiento prehistórico situado sobre la misma Sierra del Madroño del que recibe su nombre. Se localiza sobre la cima y la ladera Sur de la sierra. El material cerámico se localiza por toda la superficie, aunque se trata de fragmentos amorfos que podrían corresponder tanto a la Edad del Cobre como a la Edad del Bronce. También aparecen algunos materiales de piedra pulimentada como son martillos de minero, manos y molinos. Sin embargo no se documenta sílex.

El asentamiento estuvo estructurado sobre una serie de terrazas, que se observan en la ladera superior y en la parte inferior de la cima. Este hábitat corresponde más bien a la Edad del Bronce. Sin embargo se han podido localizar dos cuevas expoliadas, donde aparecen restos cerámicos y restos óseos humanos propios del neolítico media-final (asa tune!). Durante la edad del Bronce el asentamiento pudo estar relacionado con la extracción de mineral de cobre, prueba de ello son algunos restos encontrados como los martillos de minero.

## Información Bibliográfica

GARCÍA GUIRAO, J.D.. Albox en el Valle del Almanzora: del Neolítico al Bronce. Desconocida, 1983.

## Información Documental

Delegación Territorial de Cultura, Turismo y Deporte de Almería. HARO NAVARRO, Martín , NAVARRO ORTEGA, Ana Dolores, Actualización y Revisión del Inventario de Yacimientos Arqueológicos de Almería 1999. Sierra del Madroño, 1999.

Archivo Central de la Consejería de Cultura. FERNÁNDEZ BACA, Román , SUÁREZ MÁRQUEZ, Ángela, Inventario de yacimientos arqueológicos de la Provincia de Almería. Sierra del Madroño, 1987.

Más información Documento: Sierra del madroño .PDF

*Las huellas del poblamiento prehistórico más antiguo que hemos documentado en este sector, se localizan a 1.070 m.s.n.m. en un conjunto kárstico, la Sierra del Madroño, y a 270 m. de altura relativa, sobre la rambla de Taberno que discurre al pie y al Este de esta sierra.*

*En este conjunto se han detectado 3 sectores a diferentes alturas que hemos individualizado como tres yacimientos. Del primero de ellos (fig. 2, nº 5) procede una datación por TL de  $5.740 \pm 707$  B.P. Los restos arqueológicos se localizan en la parte más elevada de la sierra, en unas cubetas entre elevaciones calizas, sobre una extensión de  $8.500 \text{ m}^2$ , y en una superficie cubierta de maleza, consecuencia de antiguos cultivos de cereal, hoy abandonados.*

*A pesar de la dificultad de detectar el registro de superficie, se pudieron observar los restos de un posible muro curvo, así como fragmentos de cerámica, la mayoría amorfos, restos de talla de sílex, una concha y un colmillo de jabalí. Desde aquí se divisa un panorama privilegiado que abarca todo el valle de la rambla de Taberno, la sierra de Los Filabres, Sierra de Lúcar, depresión de Vera, Sierra de las Estancias, Sierra de Maria y los valles que existen entre ellas.*

*El segundo yacimiento de este conjunto (fig. 2, nº 6) se encuentra en una vaguada a  $1.020 \text{ m}$ . de altura absoluta, en cuya superficie puede apreciarse la boca de una cueva. Los escasos restos materiales de superficie (algunos fragmentos de cerámica amorfa, una piedra de molino de micasquisto con granates y un fragmento de piedra pulimentada de metabasita, materias primas estas últimas que no pertenecen al lugar, hacen que lo hayamos catalogado como indicio.*

*El último yacimiento (fig.2, nº 7), se extiende por una ladera, a  $1.000 \text{ m}$ . de altura absoluta, ocupando los restos arqueológicos una extensión de  $7.300 \text{ m}^2$ , en posición derivada. La colocación de puestos de caza y las actividades de repoblación han provocado el desplazamiento del registro, como pone de manifiesto la abundante cerámica muy rodada, tanto prehistórica como medieval.*

*Cuatro molinos de micasquisto y fragmentos de mineral de hierro completan el material localizado en superficie. Hasta el momento, la cronología de la Sierra del Madr*

Fuente: Proyecto Alto Almanzora campaña de prospección Arqueológica Superficial 2002 Catalina Martínez Padilla / María De La Paz Román Díaz / María Juana López Medina Nicolás Suárez De Urbina Chapman

## Terrera Arcaina (01040060012)

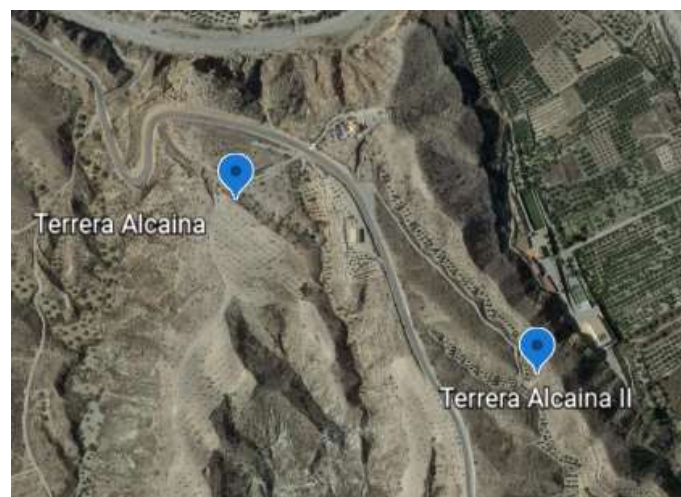

Poblados - Edad del cobre

Poblado de la Edad del Cobre situado sobre un cerro amesetado en la margen derecha de la Rambla de Olias. Por su extensión y los materiales documentados se trataría de uno de los asentamientos más importantes de la comarca. En el espolón situado al norte del yacimiento aparecen numerosos hoyos realizados por los expoliadores. También se ha visto muy afectado por la construcción reciente de una carretera local, lo que ha provocado que el yacimiento se divida en tres zonas. En los taludes de la citada carretera se pueden observar numerosas estructuras. Sería necesario realizar una consolidación de los taludes.

Información Documental

Delegación Territorial de Cultura, Turismo y Deporte de Almería. HARO NAVARRO, Martín, NAVARRO ORTEGA, Ana Dolores, Actualización y Revisión del Inventario de Yacimientos Arqueológicos de Almería 1999. Terrera Alcaina, 1999.  
Archivo Central de la Consejería de Cultura. FERNÁNDEZ BACA, Román , SUÁREZ MÁRQUEZ, Ángela, Inventario de yacimientos arqueológicos de la Provincia de Almería. Terrera Alcaina, 1987.

## Terrera Arcaina II (01040060026)



Asentamientos - Edad del cobre -

Pequeño asentamiento calcolítico situado sobre un espolón en la margen derecha de la Rambla de Olías. El yacimiento se encuentra muy erosionado habiendo desaparecido casi por completo. Sólo se conservan algunos niveles arqueológicos en su cima y en la ladera este. El lugar ha sido sometido a un intento de expolio. La zona inmediata posee unas condiciones idóneas para el desarrollo de la agricultura. Situado en un erial.

Información Documental

Delegación Territorial de Cultura, Turismo y Deporte de Almería. HARO NAVARRO, Martín, NAVARRO ORTEGA, Ana Dolores, Actualización y Revisión del Inventario de Yacimientos Arqueológicos de Almería 1999. Terrera Alcaina II, 1999.



Desde finales del III milenio y a lo largo de todo el II a.C., el poblamiento documentado en esta campaña se distribuye por los tres ámbitos principales que hemos identificado en el Alto Almanzora: valle, piedemonte y sierra, de manera que, con los datos que tenemos hasta el momento, podemos sugerir que la ocupación de los diferentes entornos no se produce necesariamente en una sucesión en el tiempo, sino que más bien responde a un panorama diverso y sincrónico. Sí se podría afirmar, en cambio, que en la última etapa prehistórica, se vuelve a contrastar la pauta que hemos comprobado en todo el Alto Almanzora, como es la elección de lugares destacados topográficamente, tanto en las sierras y en el valle como en el piedemonte. En este último, se encuentran los yacimientos de Terrera Alcaina 1 (fig. 2, nº 8) y Terrera Alcaina 2 (fig. 2, nº 9), cuya ubicación coincide con un sector intermedio entre la sierra de Las Estancias, al Norte, y el valle del Almanzora al Sur, en el que se produce la confluencia de tres cursos de agua importantes, la rambla de Oria, rambla de Olfas y rambla del Saliente, que se unen en una sola para desembocar a 7'5 km. aguas abajo en el río Almanzora.

Terrera Alcaina 1 constituye uno de los yacimientos más estables y con una duración muy prolongada en el tiempo, sólo comparable a otros del valle como Las Cerrás de Tíjola (9) o el Lugar Viejo de Cantoria (10), aunque con una diferencia importante. Mientras en aquéllos hay ocupaciones que llegan hasta la época medieval, aquí las evidencias corresponden exclusivamente a épocas prehistóricas. Es por eso que se han realizado 4 análisis de TL en este lugar, y los resultados cubren un periodo de tiempo que va desde  $4.036 \pm 459$  B.P. hasta  $3.317 \pm 287$  B.P. (ver fig. 3). El yacimiento ocupa un cerro amesetado individualizado, actualmente dividido por una carretera (lám. IV), a 608 m.s.n.m y a 50 m. sobre un meandro de la rambla de Oria, que pasa al pie del mismo por su lado septentrional. A pesar de algunos hoyos de expolio, y de la carretera, se puede presumir que conserva una parte importante del relleno arqueológico. Por la abundancia, la localización y naturaleza del registro arqueológico de superficie, el asentamiento parece responder a una ocupación en ladera, especialmente en la oriental y septentrional, habiéndose detectado en esta última fragmentos de huesos junto a los hoyos de clandestinos. La extensión estimada, por la disposición de los restos, estaría en torno a 28.250 m<sup>2</sup>. Desde todo el yacimiento se domina un amplio panorama no limitado en ningún sector, y se divisan otros yacimientos contemporáneos como El Picacho y el Cerro Arquillo (11).

Al Sureste del anterior, en el extremo del mismo meandro de la rambla de Oria, que lo rodea por el Este, está situado Terrera Alcaina 2, cuyo emplazamiento y extensión son muy diferentes del primero. Se trata de un espolón, también a 50 m. sobre la misma rambla ocupando una extensión reducida en torno a 1.560 m<sup>2</sup>. El material arqueológico, muy escaso, se encuentra en la ladera oriental, la única que posee una visibilidad abierta. Es posible que Terrera Alcaina 2 fuera contemporáneo de alguna etapa de Terrera Alcaina 1, pero no hay duda de que su duración fue mucho más breve.

**Fuente:** Proyecto Alto Almanzora campaña de prospección Arqueológica Superficial 2002 Catalina Martínez Padilla / María De La Paz Román Díaz / María Juana López Medina Nicolás Suárez De Urbina Chapman

# El Saliente (01040060014)



Poblados - Edad del bronce -

Asentamiento de la Edad del Bronce situado en el mismo lugar dónde se ubica la ermita del Saliente. El poblado ocupó intensamente las laderas y la cima del cerro. Prueba de ello son los abundantes materiales cerámicos que se localizan por la zona. En la cima aparecen restos de estructuras por lo que se recomienda realizar seguimientos arqueológicos debido a la intensa actividad constructiva que se está realizando sobre el lugar. En el borde Sureste del yacimiento se localiza una fuente de agua que tuvo que ver con la instalación del poblado en la zona. Desde la cima se controla toda la Rambla del Saliente hasta Albox.

## Actividad arqueologica:

El ambito de este yacimiento fue objeto de una actividad arqueologica con codigo de identificacion UP\_01\_1994 titulada "Expediente de intervencion arqueologica de urgencia en el Santuario del Saliente en el municipio de Albox" y dirigida por Dna. Carmen Mellado Saez.

La memoria de esta actividad arqueológica se custodia en el Archivo Central de la Delegación Territorial de Fomento, infraestructuras, Ordenación del Territorio, Cultura y Patrimonio Histórico de Almería con signatura 15541. El acceso a este documento está restringido a consultas con fines de investigación no estando permitida su comunicación ni distribución por recaer sobre el derechos de propiedad intelectual.

## Información Documental

Delegación Territorial de Cultura, Turismo y Deporte de Almería. HARO NAVARRO, Martín, NAVARRO ORTEGA, Ana Dolores, Actualización y Revisión del Inventario de Yacimientos Arqueológicos de Almería 1999. El Saliente, 1999.

Archivo Central de la Consejería de Cultura. FERNÁNDEZ BACA, Román, SUÁREZ MÁRQUEZ, Ángela, Inventario de yacimientos arqueológicos de la Provincia de Almería. El Saliente, 1987.

# El Saliente II (01040060025) parcialmente en Termino Oria



Asentamientos - Edad del bronce -

Asentamiento de la Edad del Bronce situado en el paso de la Rambla del Saliente, a unos 500 metros de Saliente I. Ocupa una serie de picachos y llanos resguardados de los vientos dominantes de poniente. Se trata de un lugar escondido sobre el que se observan algunos restos cerámicos a mano correspondientes a la Edad del Bronce. La zona se ha visto sometida a intenso expolio. En los últimos años el yacimiento se ha visto afectado por el vertido de tierras para la creación de un aparcamiento para el Santuario del Saliente. Este tipo de ampliación de aparcamientos necesitaría una revisión arqueológica que impidiera el deterioro del mismo.

## Información Documental

Delegación Territorial de Cultura, Turismo y Deporte de Almería. HARO NAVARRO, Martín, NAVARRO ORTEGA, Ana Dolores, Actualización y Revisión del Inventario de Yacimientos Arqueológicos de Almería 1999. El Saliente II, 1999.

*En el extremo más septentrional, en la cabecera de la rambla del Saliente, a 1.062 m.s.n.m., flanqueado por sendos barrancos al Noreste y Sureste, se alza un cerro individualizado, El Saliente (fig. 2, nº 1), de laderas escarpadas cuya cima fue explanada en el siglo XVIII para construir el santuario del mismo nombre. Al pie de la ladera oriental, existe una fuente con un caudal abundante que es utilizada por los visitantes del santuario. En la parte superior de esta ladera, la única que disfruta de una visibilidad abierta, hemos localizado fragmentos de cerámica pertenecientes a vasijas de paredes gruesas y tamaño grande. A una altura menor y separado del Saliente por una explanada habilitada para aparcamiento de coches, hemos documentado un asentamiento, Cortijo de la Retama (fig. 2, nº 2), sobre un cerro a 1.050 m. de altura absoluta y 50 m. de altura relativa sobre la rambla del Saliente que discurre al Oeste y al Sur. El cerro muestra un relieve calizo muy fracturado, con una serie de macizos que delimitan rellanos en los que pueden observarse algunas bocas de cuevas, así como restos de antiguos cultivos de secano que, por su densidad y altura, dificultan la tarea de prospección. Parte del sedimento originario se ha filtrado a través de las numerosas grietas, de manera que, a veces, los fragmentos de cerámica se encuentran sobre la roca desnuda. Con todas las cautelas pertinentes, debido a las dificultades del terreno, hemos estimado para este asentamiento una extensión en torno a 4.500 m<sup>2</sup>.*

*Los fragmentos de cerámica son de calidad deficiente y las pastas dejan ver desgrasantes muy poco depurados. Contamos con una fecha de TL de 3.718 ± 455 B.P.*

**Fuente:** Proyecto Alto Almanzora campaña de prospección Arqueológica Superficial 2002 Catalina Martínez Padilla / María De La Paz Román Díaz / María Juana López Medina Nicolás Suárez De Urbina Chapman

# NECRÓPOLIS ÁRABE DEL SALIENTE (01040060011)



Construcciones funerarias  
Edad Media/Árabes -

Sobre varias lenguas que caen hacia la margen derecha de la Rambla del Saliente se documentan algunos restos óseos humanos. Sin embargo, no aparece definida como necrópolis, posiblemente por el intenso trabajo al que se han visto sometidos estos terrenos. El aterrazamiento y el arado han incidido enormemente sobre la conservación de dicha necrópolis.

## Información Documental

Archivo Central de la Consejería de Cultura. FERNÁNDEZ BACA, Román , SUÁREZ MÁRQUEZ, Ángela, Inventario de yacimientos arqueológicos de la Provincia de Almería. Necrópolis Árabe del Saliente, 1987.

Delegación Territorial de Cultura, Turismo y Deporte de Almería. HARO NAVARRO, Martín, NAVARRO ORTEGA, Ana Dolores, Actualización y Revisión del Inventario de Yacimientos Arqueológicos de Almería 1999. Necrópolis Árabe del Saliente, 1999.

## CERRO DEL BARRIO



Asentamiento con fases de ocupación neolítica y calcolítica situado estratégicamente sobre la Rambla de la Terdiguera. Consta de varias tumbas de tipología diversa siendo las más comunes las circulares así como cistas megalíticas.





Tumba 6 del Cerro del Barrio

Siguiendo el orden cronológico que nos proporcionan las fechas de TL (fig. 3), hemos de referirnos a un yacimiento especialmente destacable en esta campaña, el Cerro del Barrio (fig. 2, nº 14).

Se trata de un cerro individualizado a 425 m.s.n.m. y a 85 m. de altura relativa sobre la rambla de Albox que discurre al Este del mismo, emplazado a 1.500 m. de distancia de la confluencia de dicha rambla en el río Almanzora.

Hemos documentado aquí los restos de 11 tumbas, de las cuales, 8 se distribuyen por la ladera oriental y la cima, mientras las 3 restantes se sitúan en la ladera occidental. G. y V. Leisner (4) mencionan 2 tumbas en este paraje, pero sus denominaciones no coinciden con los topónimos actuales.

Igualmente, M<sup>a</sup>.D. Camalich y D. Martín (5) recogen 4 tumbas, aunque las coordenadas no coinciden con las registradas por nosotros, circunstancia que puede deberse al haber sido calculadas utilizando el mapa a escala 1:50.000. El conjunto de las 11 estructuras funerarias ocupa una superficie total de 45.000 m<sup>2</sup>.

De todos los yacimientos prospectados a lo largo de las seis campañas realizadas, el Cerro del Barrio representa el mejor ejemplo de este tipo de construcciones y el único que ofrece un estado de conservación aceptable, a pesar de las alteraciones que ha sufrido por los numerosos puestos de caza que han aprovechado las tumbas, y de los destrozos causados por los clandestinos. La morfología de las estructuras no es uniforme, aunque su tamaño oscila dentro de unos márgenes similares. La cámara está formada por piedras verticales hincadas que delimitan el espacio interior y sobresalen unos 0'50 m. en superficie. Las hay de planta circular, ovalada, ligeramente poligonal, y en todas se aprecian los restos del túmulo que las cubría. Las dimensiones del diámetro en las de planta circular, y de los ejes máximo y mínimo en las ovaladas, oscilan entre 1 y 2 metros (lám. I). Tres dataciones procedentes de estas tumbas corresponden a la segunda mitad del IV milenio a.C. (fig. 3). La tumba 9, ubicada en una hondonada y no en puntos destacados topográficamente como las demás, tiene forma cuadrangular y conserva tres losas visibles que delimitan un espacio de 1'40 por 1'20 m., y es la única del conjunto que no muestra restos de túmulo alguno. También ha proporcionado una cronología más tardía como puede apreciarse en la Tabla de la figura 3. El Cerro del Barrio, por tanto, nos pone de manifiesto la utilización prolongada de un mismo territorio funerario (6). Por otro lado, su cercanía al Cerro Almanzora, a 600 m. de distancia (lám. I), donde documentamos un asentamiento y 3 tumbas (7), sugiere una relación entre ambos avalada por las cronologías, aspecto éste que será desarrollado en la memoria final del proyecto.

En la orilla opuesta del río Almanzora, en el interior de un meandro, y ya en la zona limítrofe de nuestro proyecto, se localizan otras dos tumbas circulares con túmulo, Tumba 1 y 2 del Rito (fig. 2, nº 29 y nº 30), sobre la loma del mismo nombre que geomorfológicamente conforma una cuerda-collado a 415 m.s.n.m. y 120 m. de altura relativa sobre la rambla del Aceituno, al Oeste. Este collado se utiliza para el paso del ganado entre la sierra, al Sur, y el valle del Almanzora, al Norte.

Su estado de conservación es deficiente debido, una vez más, a su reutilización actual como puestos de caza, y al paso de una red del tendido eléctrico por su superficie. Por lo que queda de ellas, su diámetro estaría entre 3 y 6 metros.

En cuanto a elementos materiales muebles, sólo se recuperaron 2 fragmentos amorfos de cerámica de paredes finas y algunos fragmentos óseos muy destrozados en la tumba 2.

### Mapa de localización de los yacimientos registrados en la campaña de 2002.

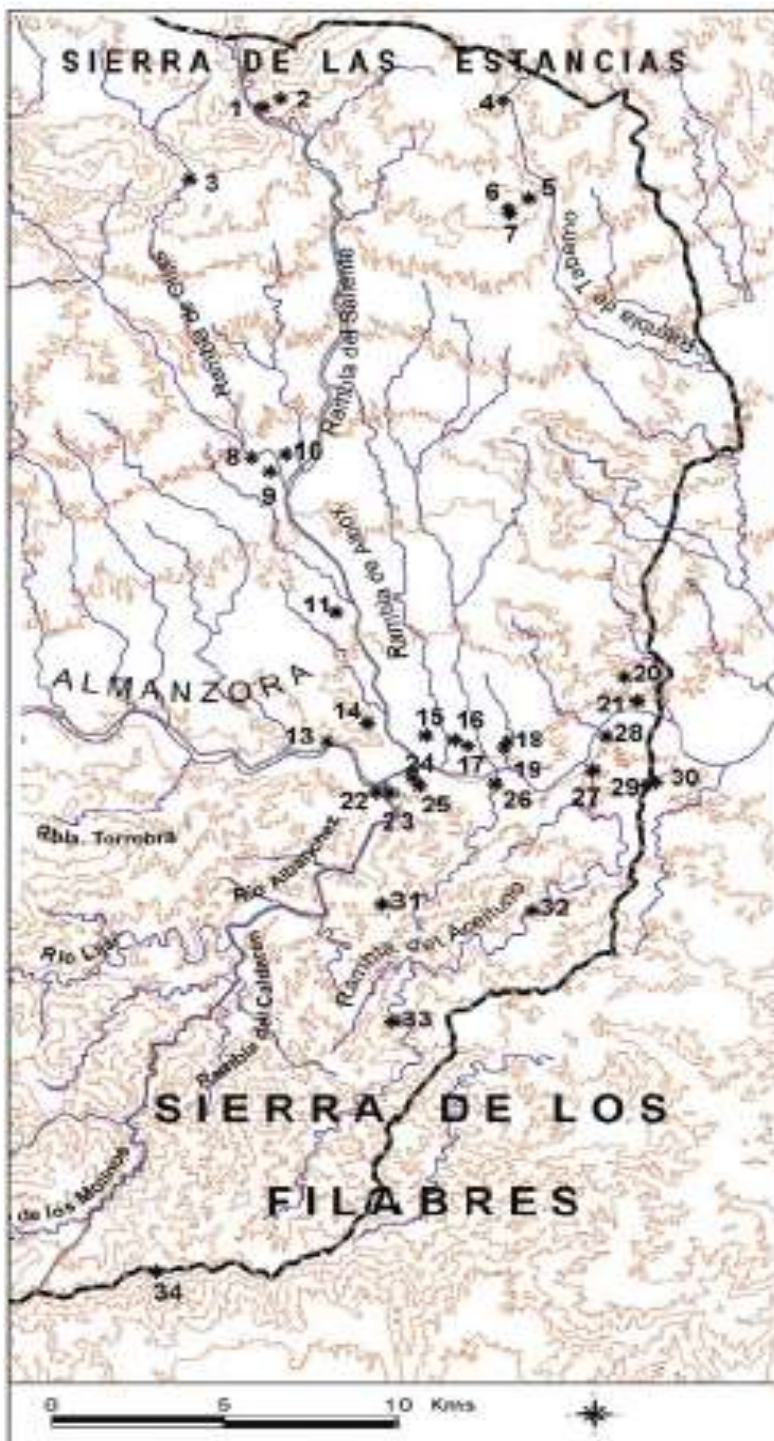

- 1) El Saliente: Prehistórico.
- 2) Cortijo de La Retama: Prehistórico.
- 3) Collado de Olías: Prehistórico.
- 4) Cortijo Egea: Prehistórico.
- 5) Sierra del Madroño Sur: Prehistórico.
- 6) Sierra del Madroño Este.
- 7) Ladera Sur del Madroño.
- 8) Terrera Alcaina 1: Prehistórico.
- 9) Terrera Alcaina 2: Prehistórico.
- 10) Mesa de las Ánimas: Medieval.
- 11) Castillo de Albox: Medieval.
- 12) Cortijo del Coto: Prehistórico.
- 13) El Machar: Romano.
- 14) Cerro del Barrio: Prehistórico.
- 15) La Colorada: Romano.
- 16) Alto de la Copa: Ibérico.
- 17) Ladera SE del Alto de la Copa: Ibérico.
- 18) Casa Blanca: Prehistórico.
- 19) Rambla de Los Llanos: Prehistórico.
- 20) Cerrá de Arboleas: Prehistórico.
- 21) Cerro Maimí: Prehistórico.
- 22) Mina de La Cerrada: Prehistórico, Contemporáneo.
- 23) La Cerrada (Cantoria): Prehistórico, Medieval.
- 24) Alto del Púlpito: Prehistórico, Ibérico, Romano, Medieval.
- 25) El Púlpito: Ibérico.
- 26) La Cinta: Medieval.
- 27) Cortijo del Molino: Prehistórico, Romano.
- 28) El Cañico: Prehistórico, Romano.
- 29) Tumba 1 del Rito: Prehistórico.
- 30) Tumba 2 del Rito: Prehistórico.
- 31) Piedra Illora: Romano, Medieval.
- 32) Meseta del Contador: Prehistórico, Romano.
- 33) Piedra del Zahor: Prehistórico.
- 34) Monte Agudo: Medieval.

Fuente: PROYECTO ALTO ALMANZORA CAMPAÑA DE PROSPECCIÓN ARQUEOLÓGICA SUPERFICIAL 2002

# Cerro de las Copas (01040060009)



Se trata de un yacimiento varias fases de ocupación (E. del Bronce, Romano y Medieval).

El yacimiento se halla sobre un espolón que cae hacia la rambla del Saliente. Su parte superior se ha arrasado como consecuencia de los desmontes realizados para la construcción de casas. En la meseta y las laderas del cerro se observan numerosos materiales arqueológicos. Los materiales se extienden también por una serie de terrazas hacia el Sureste. Sobre estas terrazas se documentan algunos restos óseos humanos que podrían corresponder a una necrópolis musulmana. También se observan algunos materiales cerámicos de época romana (ladrillos, T.S. hispánicas, cerámicas domésticas) que hacen pensar en una pequeña explotación que cultivaba los márgenes de la rambla de Oria.

## Información Documental

Archivo Central de la Consejería de Cultura. FERNÁNDEZ BACA, Román , SUÁREZ MÁRQUEZ, Ángela, Inventario de yacimientos arqueológicos de la Provincia de Almería. Cerro de las Copas, 1987.

Delegación Territorial de Cultura, Turismo y Deporte de Almería. HARO NAVARRO, Martín, NAVARRO ORTEGA, Ana Dolores, Actualización y Revisión del Inventario de Yacimientos Arqueológicos de Almería 1999. Cerro de las Copas, 1999.

# Llano de Pedregal

Yacimiento de la Prehistoria reciente situado en la comarca del Valle del Almanzora

Es recogido en la monografía Leisner, Georg und Vera: Die Megalithgraber der Iberischen Halbinsel. Erster Teil: Der Suden. Romisch-Germanische Forschungen 17. (Rom-German. Komm. d. Deutsch. Arch. Inst. zu Frankfurt a. M.). Verlag von Walter de Gruyter, Berlin, 1943. Torno de texto, VIII + 618 p. y 29 ill., tomo de lám. mapas y tablas, folio.-: Die Megalithgraber der iberischen Halbinsel. Der Westen. Madrider Forschungen 1, Lieferung. (Deutsches) pagina 13.

No ha sido posible su ubicación.

# Cerro de la Torre (01040060010)

Yacimiento calcolítico situado en la comarca del Valle del Almanzora. Edad del cobre

Es recogido en la monografía Leisner, Georg und Vera: Die Megalithgraber der Iberischen Halbinsel. Erster Teil: Der Suden. Romisch-Germanische Forschungen 17. (Rom-German. Komm. d. Deutsch. Arch. Inst. zu Frankfurt a. M.). Verlag von Walter de Gruyter, Berlin, Torno de texto, VIII + 618 p. y 29 111., tomo de lám. mapas y tablas, folio Die Megalithgraber der iberischen Halbinsel. Der Westen. Madner Forschungen 1, Lieferung (Deutsches)

Se tiene constancia de la existencia de un Dolmen.

No ha sido posible su ubicación.

## Información Bibliográfica

LEISNER, Georg; LEISNER, Vera. Die Megalithgräber der Iberischen Halbinsel. Desconocida, 1943. -,

## Información Documental

Archivo Central de la Consejería de Cultura. FERNÁNDEZ BACA, Román , SUÁREZ MÁRQUEZ, Ángela, Inventario de yacimientos arqueológicos de la Provincia de Almería. Cerro de la Torre, 1987.

Delegación Territorial de Cultura, Turismo y Deporte de Almería. HARO NAVARRO, Martín, NAVARRO ORTEGA, Ana Dolores, Actualización y Revisión del Inventario de Yacimientos Arqueológicos de Almería 1999. Cerro de la Torre, 1999.