

Nombre de la actividad:	IV CICLOTURISTA BTT SAN ANTÓN PARTALOA 2015
Fecha de celebración:	05/12/15
Número de edición:	IV

DATOS TÉCNICOS¹

ITINERARIO Y HORARIO PROBABLE DE PASO POR LOS DISTINTOS LUGARES DEL RECORRIDO

DISTANCIA RECORRIDO : 29 KM

TIPO RECORRIDO: CIRCULAR

TIPO SUPERFICIE: PISTA DE TIERRA (FUNDAMENTALMENTE), RAMBLA Y ASFALTO.

COTA MÁX: 847 m

COTA MÍN: 514 m

DESNIVEL ACUMULADO SUBIENDO: 642 m

DESNIVEL ACUMULADO BAJANDO: 642 m

DESCRIPCIÓN

1. Salida desde piscina municipal donde una moto de la organización abre la marcha y un coche de la organización la cierra, recordando en todo momento que la marcha es recreativa y no competitiva. no pudiendo adelantar en ningún momento a la moto de organización.
2. Subida por la avenida Andalucía durante 450m
3. Cruce a 450m en rotonda entrada al pueblo, seguimos por la derecha por camino de asfalto.
4. Cruce 950m, seguimos recto por camino asfaltado.
5. Entrada a rambla en km 1,5 seguimos por la izq. por tierra.
6. Km 2,7—Salida de rambla por camino de tierra a la derecha. Subida con curvas durante de 1 km.
7. **Km 3,7----**Se corona el paraje las cuerdas y procedemos a la bajada. Cruce con giro a la derecha y **bajada peligrosa por pista de tierra** con subidas y bajadas durante 2 km. zona de toboganes con llegada al paraje “El Campillo”.
8. Km 5,6 ----Cruce peligroso giro a izquierda por camino asfaltado.
9. Km 6,1----Cruce con giro a izquierda dirección cerro gordo continuamos por asfalto.
10. Km 6,7----Pasamos tramo de rambla de tierra para continuar por asfalto.
11. Km 9,4---- Llegada a pedanía de Cerro Gordo. Cruce y giro a la derecha por camino de asfalto durante 200 metros.
12. Km 9,6---Entramos en camino de tierra y continuamos recto.

¹ Se adjuntará croquis preciso del recorrido y su perfil.

13. Km 10,1--- Cruce y giramos a la izquierda para bajar a rambla continuaremos por ella durante 2 Km de bajada muy suave.
14. Km 11,9--- dejamos rambla por camino girando a la derecha
15. Km 12,5---cruce con giro a la derecha por asfalto.
16. **km 12,8---Avituallamiento 1.** Sólido y líquido. Plaza de Piedra Amarilla. Reagrupamiento destacando el carácter recreativo de la marcha.
17. Continuamos recto durante 100m para bajar a rambla.
18. Km 12,9---Cruce con giro a la derecha para subir por la rambla en pista de tierra. Seguiremos recto durante 2,5 Km dejando atrás desvío hacia “La Cañada”.
19. Km 15,4---Cruce con giro a izquierda para dejar la rambla. Subida por pista de tierra durante 400m. “Camino la Torca”.
20. Km 15,8---termino de subida pronunciada y continuamos a la derecha por pista de tierra durante 1,4 Km.
21. Km 16,8---Cruce con giro a la izquierda por camino asfaltado en dirección a Partalao.
22. Km 17,2 ---Cruce peligroso con giro a izquierda con bajada por Avenida Andalucía.
23. Km 17,8---- Giramos la derecha por la calle Antonio Martínez durante 200m hasta el Ayuntamiento.
24. Km 18----**Avituallamiento 2.** Sólido y líquido. Frente a Ayuntamiento de Partalao. Nos reagrupamos destacando el carácter recreativo de la marcha y nos preparamos para pasar en grupo la Carretera A-399.
25. **Km 18,2----Cruce peligroso. Debemos cruzar la carretera A-399** en el punto kilométrico 4km y 250m en dirección a Oria. Dicho punto kilométrico corresponde con la entrada principal del pueblo. Para ello la carretera deberá cortarse durante 5 minutos aproximadamente para el paso del grupo. giramos a izquierda por la carretera durante 10m y giramos a la derecha por pista de tierra.
26. Km 18,5 ---Cruce y giro a la derecha para subir por Rambla del Arquillo.
27. Km 20,2---dejamos rambla giro a izquierda por pista de tierra de subida pronunciada durante 1,3 Km.
28. Km 21,5---Cruce giro a derecha. Dejamos camino a cantera y continuamos por pista de tierra.
29. **Km 23,4---Cruce y giro a derecha para comenzar descenso. Descenso peligroso con sucesión de curvas peligrosas** derecha e izquierda con grava durante 1 Km.
30. **Km 23,7----Curva a izquierdas muy peligrosa con grava. Se recomienda hacerla despacio.**
31. Km 24,5---Cruce con giro a derecha para bajar por Rambla del Arquillo durante 3,5 Km.
32. Km 28.0---Cruce con giro a izquierda. Salida de rambla por camino asfaltado durante 200m. Nos reagrupamos para volver a cruzar la carretera A-399.

33. Km 28.2--**Cruce peligroso. Debemos cruzar la carretera A-399** en el punto kilométrico 4,3 km en dirección a Oria. Para ello la carretera deberá cortarse durante 5 minutos aproximadamente para el paso del grupo. Cruzamos la carretera y giramos a la izquierda para entrar al pueblo por la calle José Antonio.
34. Km 29 ---Llegada a la piscina municipal y fin de la marcha.

AVITUALLAMIENTOS

- 1.- AVITUALLAMIENTO 1 (KM 12,8) PLAZA DE PIEDRA AMARILLA**
- 2.-AVITUALLAMIENTO 2 – (KM 18) FRENTE A AYUNTAMIENTO PARTALOA**

Promedio previsto tanto de la cabeza como del cierre de la Marcha:

HORA CONFIRMACIÓN INSCRIPCIONES: 9:00 h.

HORA SALIDA: 10:00 h.

HORA LLEGADA CABEZA DE MARCHA: 13:45 h.

HORA DE CIERRE DE MARCHA: 14:00 h.

Director ejecutivo de la prueba:

ANTONIO PEÑUELA GONZALEZ (Alcalde Ayto. Partaloa)

Responsable de seguridad vial, cuando proceda (dirigirá la actividad del personal auxiliar habilitado):

ANTONIO PEÑUELA GONZALEZ (Alcalde Ayto. Partaloa)

Número aproximado de participantes previstos: 100

Medidas de señalización de la prueba: Cinta de balizar, Señales de dirección en suelo con yeso, vallas con señales de Precaución,

Otros dispositivos de seguridad previstos en los posibles lugares peligrosos:

Apoyo de Voluntarios del municipio de Partaloa.

Protección Civil de la Diputación de Almería.

Ambulancia Soporte Vital Avanzado.

Plan de emergencia y autoprotección²:

AUTOPROTECCIÓN

- Seguir en todo momento las indicaciones de las autoridades Y personal de la organización.
- Usar siempre el casco.
- Llevar 1/2 litro de agua.
- Beber y alimentarse durante la marcha.
- Llevar un móvil, cargado, en un compartimento estanco, durante la marcha y no olvidar facilitar el número a la organización.
- Ten cuidado es una ruta con carretera abierta al tráfico.
- Si tienes cualquier síntoma de agotamiento, mareo, etc. busca al miembro de organización más próximo o ponte en contacto con la base de operaciones.
- No bebas agua de fuentes, manantiales o arroyos no indicados como potables.

Para el buen desarrollo de la prueba se ha de cumplir con los horarios y normas de la actividad. El incumplimiento de la normativa conllevará el abandono de la marcha cicloturista, entendiéndose con ello que se deja de estar bajo la cobertura de la organización.

El participante declara no estar en ninguna circunstancia (enfermedad o lesión) que le impida el normal desarrollo de esta actividad, eximiendo a la organización de cualquier responsabilidad derivada de lo anterior.

También declara que conoce la dureza de la prueba, que el itinerario está abierto al tráfico peatonal y rodado. Que atenderá permanentemente todas las indicaciones que la Organización realice con la finalidad de evitar cualquier incidente en la propiedad ajena y en su persona. El participante con su inscripción autoriza a los Servicios Médicos de la prueba, a que le practiquen cualquier cura que pudiera necesitar estando o no en condiciones de solicitarla.

² Para asegurar, con los medios humanos y materiales de que dispongan, la prevención de siniestros y la intervención inmediata en el control de los mismos.

*****El artículo 23 de la Ley del Deporte en Andalucía (LDA. 6/1998. de 14 de diciembre) dispone que "la asistencia sanitaria derivada de la práctica deportiva general del ciudadano constituye una prestación ordinaria del régimen de aseguramiento sanitario del sector público que corresponda". Por tanto la inscripción a este programa no lleva implícita tener un seguro de accidentes deportivos.***

. La organización dará cobertura con SEGURO DE ACCIDENTES individual por un día, a todos y cada uno de los participantes oficiales, su coste va engrosado en la cuota de inscripción.

EVACUACIÓN Y EXTINCIÓN DE INCENDIOS

De acuerdo con lo establecido en el reglamento de prevención y lucha contra incendios Forestales, toda persona que circule por terrenos forestales y zonas de influencia forestal deberá atenerse a lo siguiente:

Queda prohibido: encender fuego / arrojar o abandonar objetos de en combustión / arrojar o abandonar sobre el terreno papeles, plásticos vidrios o cualquier objeto susceptible de crear un fuego. / arrojar o abandonar basura.

Recomendaciones ante situaciones de emergencia.

- Detente un instante para recuperar la calma necesaria que te permita adoptar decisiones aconsejables y oportunas. La serenidad y reflexión son los mejores aliados para afrontar situaciones de emergencia.
- Ante cualquier situación apurada no dudes en solicitar la asistencia de los medios de la organización o de las autoridades.
- Recuerda, ante cualquier emergencia llama al 112 y sigue sus instrucciones.

Se adjunta croquis de situación del personal de asistencia y prevención

SEGURO DE RESPONSABILIDAD CIVIL

El propio del Ayuntamiento de Partaloa nº de póliza: 0791470035466

DISPONIBILIDAD DE LAS VIAS (PÚBLICAS Y PRIVADAS)³

La prueba no discurre por ninguna Vía o camino de propiedad privada.

INFORME DE SEGURIDAD VIAL

Las zonas urbanas se cortarán con vallas debidamente señalizadas con información del motivo del corte y su duración en bando municipal, Protección Civil cerrará carrera. Estos servicios se reforzarán con voluntarios locales que vestirán petos de la organización los situados en las carreteras llevaran petos reflectantes homologados por tráfico.

INFORME DE LA CONSEJERÍA DE AGRICULTURA, PESCA Y MEDIO AMBIENTE⁴

El recorrido transcurre por una carretera provincial y por caminos públicos que no se encuentran en ningún paraje natural.

³ En el caso de que no discorra por ninguna vía privada, se efectuará una declaración responsable en ese sentido.

⁴ Solo en el caso de que la marcha se desarrolle, en todo o en parte, en espacios naturales protegidos, terrenos forestales o vías pecuarias.

RECORRIDO

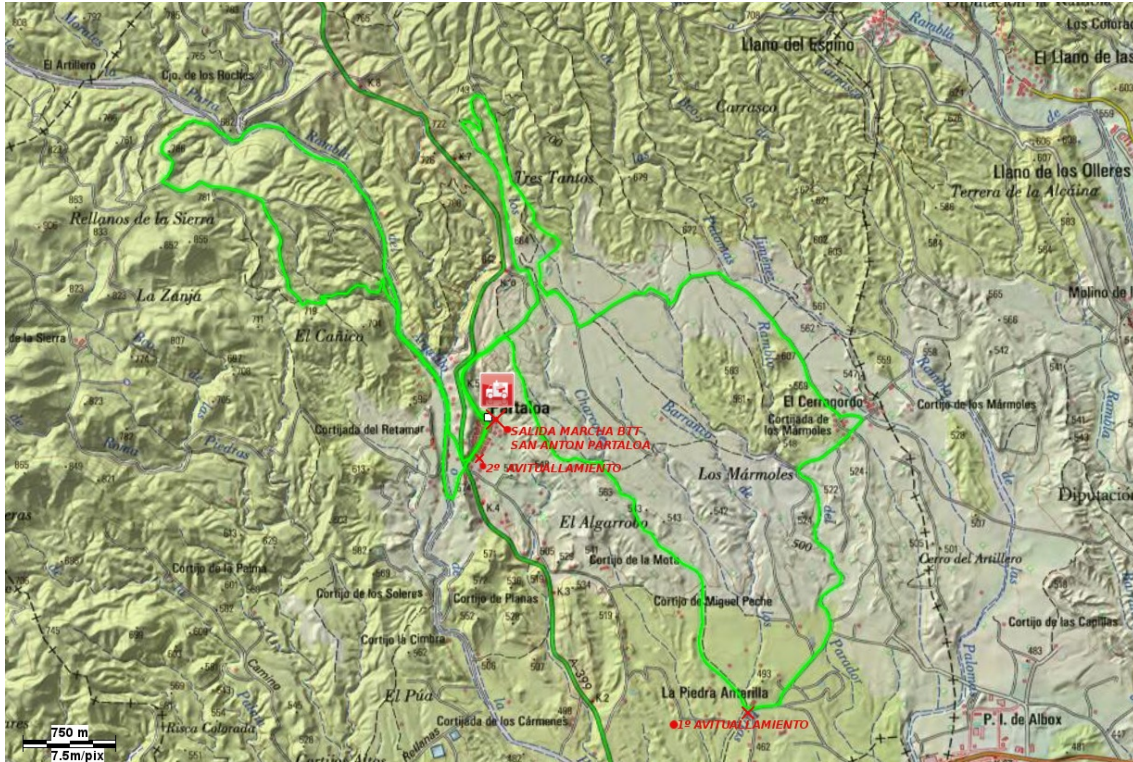

PERFIL

